



“REPORTE SOBRE LA SITUACIÓN FINANCIERA DE GRUPO FINANCIERO BANAMEX”

DE CONFORMIDAD CON LAS
DISPOSICIONES DE CARÁCTER
GENERAL APLICABLES A LA
INFORMACIÓN FINANCIERA DE LAS
SOCIEDADES CONTROLADORAS
DE GRUPOS FINANCIEROS
EMITIDAS POR LA CNBV

**(ACTUALIZACIÓN AL
TERCER TRIMESTRE DE 2008)**

ÍNDICE

ÍNDICE	2
I. Gobierno Corporativo	3
Consejo de Administración y Principales Directivos.....	3
Principales Políticas	4
Administración de Riesgos y Sistemas de Información	4
Control Interno	4
II. Situación Financiera	5
Capitalización	5
Fuentes de Recursos - Liquidez-	6
Principales Activos e Indicadores del Desempeño	7
Cambios en los Principales Rubros de Resultados	9
1. Intereses y Comisiones	9
2. Intereses Derivados de la Captación	9
3. Resultados por Intermediación	10
4. Comisiones por Prestación de Servicios	10
5. Impuestos	10
6. Otros Gastos e Ingresos	11
7. Operaciones Discontinuas.....	11
III. Operaciones Intragruppo	12
IV. Declaración sobre la Preparación de este Reporte	13

I. GOBIERNO CORPORATIVO

Grupo Financiero Banamex, S.A. de C.V.

CONSEJO DE ADMINISTRACIÓN Y PRINCIPALES DIRECTIVOS

El Consejo de Administración del Grupo Financiero Banamex está integrado por:

Presidente

Propietario	Suplente
Alfredo Harp Helú Presidente	Julio Armando De Quesada De Quesada

Consejeros

Propietario	Suplente
José G. Aguilera Medrano Vicepresidente	Ángel Losada Moreno
Roberto Hernández Ramírez	María de Lourdes Hernández Velasco
Elmer Fernando Franco Macías	José Manuel Rincón Gallardo Purón
William R. Rhodes	Francisco José Medina Chávez
María Asunción Aramburuzabala Larregui	Ángel Córdova Nieto
Emilio Fernando Azcárraga Jean	Henry Bremond Pellat
Juan Francisco Beckmann Vidal	Luis Alejandro Soberón Kuri
Valentín Díez Morodo	Antonio Cosío Ariño
Manuel Medina Mora Escalante	Eduardo Tricio Haro
Germán Larrea Mota Velasco	Eugenio Garza Herrera
Lorenzo Zambrano Treviño	Bernardo Quintana Isaac
Daniel Servitje Montull	Antonio Hemuda Debs

Los miembros del Consejo de Administración de Grupo Financiero Banamex, S.A. de C.V. renunciaron a su derecho de percibir emolumentos por el desempeño de su cargo, por lo que no reciben contraprestación alguna.

PRINCIPALES POLÍTICAS

I.- Políticas de Tesorería –Institución de Crédito-

La Tesorería se rige por políticas internas cuyo principal objetivo es el nivelar los requerimientos o excedentes de fondeo de recursos entre las distintas áreas de negocio de las entidades del Grupo Financiero, mismas que procuran la administración adecuada de los riesgos de mercado y liquidez a los que se encuentra afecto. Las políticas están establecidas en apego a las disposiciones oficiales del Banco de México, la CNBV y otras autoridades regulatorias.

II.- Política de Dividendos

Grupo Financiero Banamex no tiene una política fija respecto al pago de dividendos, debido a que para el otorgamiento de los mismos influyen factores como las tasas impositivas del país en donde reside la casa matriz, o las necesidades de recursos reinvertidos para fomentar los negocios de alguna de las subsidiarias del Grupo cuidando en todo momento mantener niveles de capitalización adecuados en las mismas. Durante el tercer trimestre de 2008 no hubo pago de dividendos a los accionistas.

ADMINISTRACIÓN DE RIESGOS Y SISTEMAS DE INFORMACIÓN

El proceso de administración integral de riesgos tiene como objetivo el identificar los riesgos, medirlos, hacer seguimiento de su impacto en la operación y controlar sus efectos sobre las utilidades y el valor del capital, mediante la aplicación de las estrategias de mitigación más adecuadas y la integración de la cultura del riesgo en la operación diaria. Además de las funciones que el Consejo de Administración asume al respecto de la administración integral de riesgos, participan en la misma el Comité de Riesgos, apoyado por el Comité de Activos y Pasivos, así como por la Unidad Especializada de la Administración Integral de Riesgos.

Actualmente, se está efectuando un esfuerzo a nivel Institucional con el objeto de cumplir tanto a nivel de sistemas de información, como de gestión y reporte de riesgos, con los estándares emitidos por el Comité de Basilea en materia de capitalización y administración de riesgos, y de esta forma cumplir con los estándares internacionales en la materia.

CONTROL INTERNO

La vigilancia y verificación del adecuado funcionamiento del sistema de control interno del Grupo Financiero Banamex y sus subsidiarias es responsabilidad de las áreas de Control y Evaluación y Auditoría Interna.

La misión de la Unidad de Control y Evaluación es, entre otras, la de implementar un programa efectivo de Auto-evaluación de Riesgo y Control que asegure la identificación oportuna de riesgos operativos y riesgos derivados de

desviaciones de control que afectan directamente a los estados financieros, para así poder implementar de manera preventiva planes de mitigación de los mismos, disminuyendo las pérdidas potenciales. Por su parte, el área de Auditoría Interna, además de vigilar el programa de auto-evaluación antes mencionado, se enfoca en verificar el cumplimiento de normatividad interna como externa, así como los riesgos de dichos procesos; asimismo, revisa y opina respecto de los procesos y la información emitida. En su caso, el área de Auditoría Interna documenta y exige planes de acción correctivos sobre procedimientos en donde detecta riesgos o desviaciones a las políticas internas.

Las acciones efectuadas por estas áreas se derivan de las políticas de Control Interno aprobadas por el Consejo de Administración del Grupo Financiero Banamex, apoyado por sus órganos ejecutivos y la Dirección General, tal como se establece en la normatividad aplicable.

II. SITUACIÓN FINANCIERA

CAPITALIZACIÓN

El nivel de capitalización de la entidad preponderante del Grupo Financiero Banamex se ha comportado de la siguiente manera:

Al trimestre de:					
Índice de capitalización (%)	3Q 07	4Q 07	1Q 08	2Q 08	3Q 08*
Riesgos de crédito	27.5	27.7	30.6	29.6	32.3
Riesgos de crédito y mercado	16.5	17.0	17.2	16.7	17.4

** cifras preliminares*

La administración del Grupo Financiero Banamex procura, en todo momento, el mantenimiento de niveles de capitalización por encima de los mínimos regulatorios, así como el crecimiento ordenado de las operaciones, de tal manera que dicho crecimiento se lleve a cabo a través de una estrategia de gestión de riesgos acorde a la suficiencia de capital.

La evolución del índice de capitalización por activos en riesgo de mercado, crédito y operacional, se explica tanto por la evolución de activos en riesgo así como los resultados que ellos derivan, revelándose esto en el comportamiento del capital neto, y que ha permitido mantener los niveles de capitalización en niveles satisfactorios por encima de los requerimientos establecidos por la regulación vigente.

El Índice de Capitalización, mostró un incremento marginal del 4.2% del 2 trimestre 2008 al 3 trimestre 2008, donde este incremento se explica por el cambio positivo del Capital en 5% como resultado de la disminución de las inversiones que deducen del capital y un cambio marginal del 0.6% de los activos en riesgo.

FUENTES DE RECURSOS –LIQUIDEZ-

El Grupo Financiero Banamex tiene diversas fuentes de recursos, siendo las más importantes las siguientes:

Internas: captación tradicional, activos líquidos y emisiones. Los activos líquidos a través de la venta, colocación o asignación, o bien mediante diversos medios generadores de liquidez, como pueden ser principalmente: i) líneas de sobregiro respaldadas con garantías y ii) concertación de reportos intradía.

Externas: call interbancario, subastas de Banxico, programas especiales, etc.

Las inversiones en capital del Grupo Financiero Banamex son determinadas en los presupuestos y son financiadas principalmente con excedentes de efectivo del vehículo legal que las requiere o, en su caso, con financiamientos de fuentes internas de efectivo dentro del propio Grupo Financiero.

El índice de liquidez del Grupo durante los últimos trimestres, ha tenido el siguiente comportamiento:

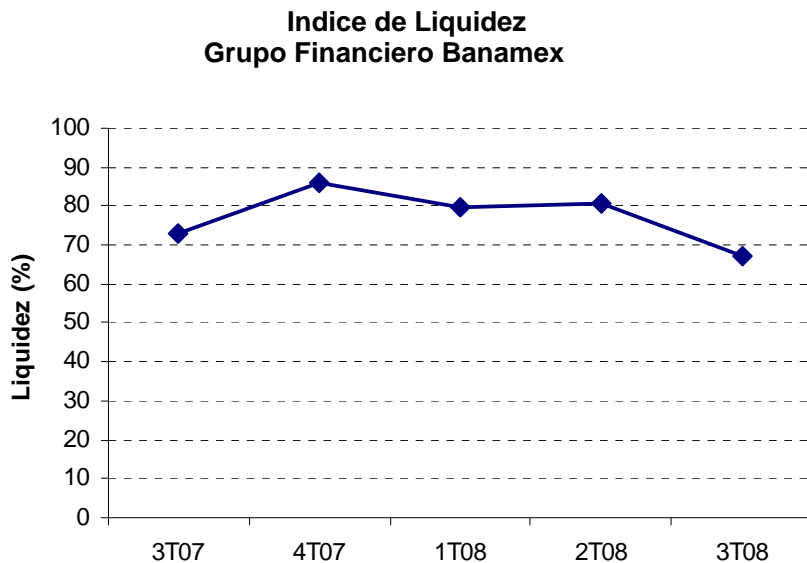

Índice de Liquidez = Activos Líquidos / Pasivos Líquidos.

Activos Líquidos = Disponibilidades + Títulos para negociar + Títulos disponibles para la venta.

Pasivos Líquidos = Depósitos de exigibilidad inmediata + Préstamos bancarios y de otros organismos de exigibilidad inmediata y de corto plazo.

En el Grupo Financiero Banamex se busca en todo momento la optimización del uso de sus recursos líquidos, además de que se lleva permanentemente un proceso de administración del riesgo de liquidez. En el tercer trimestre el Índice de Liquidez muestra una variación a la baja del 13.2% en comparación al segundo trimestre de

2008, originado principalmente por el efecto en valuación de los títulos para negociar derivado de las condiciones del mercado.

PRINCIPALES ACTIVOS E INDICADORES DEL DESEMPEÑO

Los principales activos del Grupo Financiero Banamex son la cartera de crédito, así como las inversiones en valores. Durante el tercer trimestre de 2008 la colocación de créditos se ha mantenido en los niveles reportados durante el ejercicio. Durante este trimestre la CNBV realizó diversas modificaciones a la metodología para la constitución de reservas preventivas para riesgos crediticios. Lo anterior se vio reflejado en el indicador de cobertura de reservas preventivas, el cual muestra un incremento originado por la creación de las citadas reservas. En este sentido, la estructura financiera de Grupo Financiero Banamex se vio fortalecida ante riesgos de incumplimiento crediticio de sus acreditados.

- I. En cuanto al comportamiento de la cartera de crédito vencida (cobertura de cartera vencida e índice de morosidad) se tiene lo siguiente:

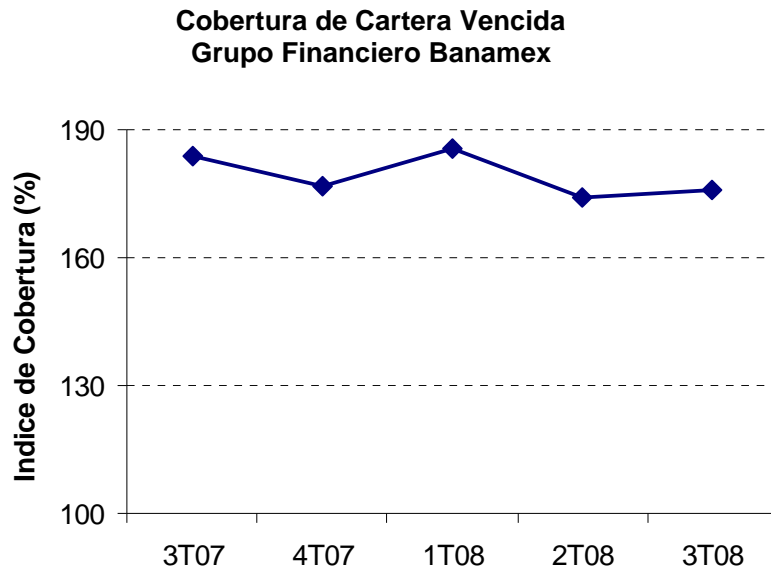

Índice de Morosidad Grupo Financiero Banamex

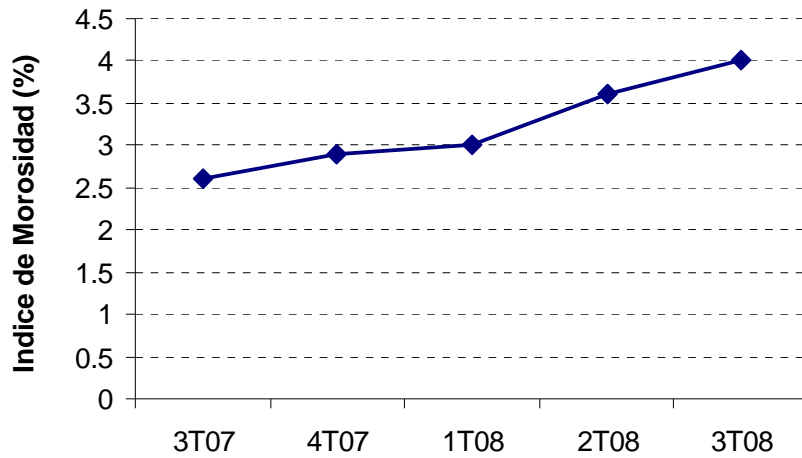

Índice de Morosidad = Saldo de la cartera de crédito vencida al cierre del trimestre / Saldo de la cartera de crédito total al cierre del trimestre

Índice de Cobertura de cartera vencida = Saldo de la estimación preventiva para riesgos crediticios al cierre del trimestre / Saldo de la cartera de crédito vencida al cierre del trimestre.

II. En cuanto a indicadores del desempeño del Grupo se observa el siguiente comportamiento:

Indicadores de Rentabilidad y Eficiencia

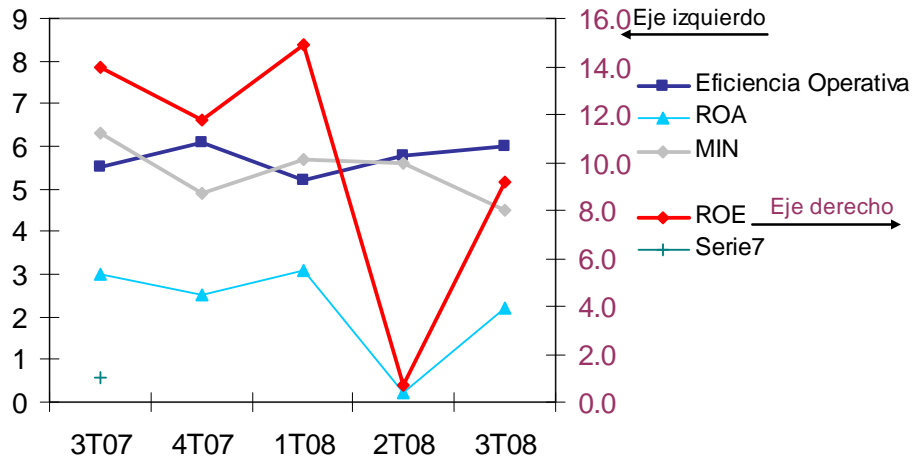

Eficiencia Operativa = Gastos de administración y promoción del trimestre anualizados / Activo total promedio.

ROE = Utilidad neta del trimestre anualizada / Capital contable promedio.

ROA = Utilidad neta del trimestre anualizada / Activo total promedio.

MIN = Margen financiero del trimestre ajustado por riesgos crediticios anualizado / Activos productivos promedio (APP).

APP = Disponibilidades + Inversiones en valores + Operaciones con valores y derivados + Cartera de crédito vigente.

El indicador de eficiencia operativa se mantiene en los niveles reportados durante el trimestre anterior, debido a la disciplina en la administración de gastos del Grupo Financiero. Por lo que se refiere al ROE y ROA existe un incremento en los indicadores, originado principalmente por el incremento en la utilidad del trimestre respecto al trimestre anterior. El MIN muestra un decremento en relación al trimestre anterior explicado principalmente por la constitución de reservas preventivas para riesgos crediticios antes mencionado.

CAMBIOS EN LOS PRINCIPALES RUBROS DE RESULTADOS

1.- INTERESES Y COMISIONES

El Grupo Financiero consolidado incrementó sus ingresos por intereses de 22,812 millones generados en el segundo trimestre de 2008 a 23,747 millones generados durante el tercer trimestre de 2008, la variación refleja un incremento de 935 millones explicada principalmente por los intereses de valores y reportos que muestran un crecimiento de 903 millones en relación al trimestre anterior como producto del movimiento en las tasa de interés y por el volumen de las operaciones. En relación a los intereses de la cartera de crédito y de Bancos se mantienen en los niveles del trimestre anterior.

Los resultados por el cobro de comisiones derivadas del otorgamiento de préstamos y líneas de crédito, muestran un incremento poco significativo de 2 millones respecto al trimestre anterior.

Por otra parte, para el tercer trimestre de 2007, los ingresos por intereses ascendían a 20,561 millones mientras que para el tercer trimestre de 2008 ascienden a 23,747 millones, la variación de 3,186 millones se explica principalmente por el incremento en los intereses cobrados de la Cartera Comercial por 1,957 millones, así como de los valores y premios por Reporto por 1,801 millones. Otros conceptos muestran un decremento neto de (572) millones.

2.- INTERESES DERIVADOS DE LA CAPTACIÓN

Los gastos de captación pasaron de 9,569 millones en el segundo trimestre de 2008 a 10,699 millones durante el tercer trimestre, reportándose una variación de 1,130 millones, esta variación está compuesta principalmente por el incremento en los Premios por Reporto Pagados por 1,153 millones. Otros conceptos muestran un decremento neto de (23) millones.

Los gastos de captación para el tercer trimestre de 2007 ascendían a 9,042 millones, mientras que en el tercer trimestre de 2008 ascienden a 10,699 millones, la variación de 1,657 millones de incremento se presenta principalmente en los premios por reportos pagados por 1,832 millones y un decremento en los intereses pagados de Bancos de (142) millones. Otros conceptos muestran un decremento neto de (33) millones.

3.- RESULTADOS POR INTERMEDIACIÓN

Los resultados por intermediación muestran una utilidad en el tercer trimestre de 2008 de 1,782 millones, en donde, la intermediación con valores registró utilidades principalmente por valuación MTM (mark to market) por 3,027 millones, así como la intermediación con instrumentos financieros derivados que obtuvo utilidades por 9,637 millones, por el contrario la intermediación de divisas registró pérdidas por (10,882) millones.

Las utilidades por intermediación del tercer trimestre de 2008 por 1,782 millones, en comparación con el segundo trimestre de 2008 que se obtuvieron pérdidas por (4,008) millones, tienen una variación de 5,790 millones, que se explica principalmente, por las utilidades obtenidas en la intermediación de valores por 11,995 millones y en la intermediación de derivados por 7,673 millones, por otra parte se obtuvieron pérdidas por (13,878) millones en la intermediación de divisas.

Los resultados por intermediación al tercer trimestre de 2007 ascendían a 764 millones de utilidad, mientras que en el tercer trimestre de 2008 ascienden a 1,782 millones, la variación de 1,018 millones se explica principalmente por las utilidades originadas en la intermediación de valores por 2,599 millones y por la intermediación de derivados por 8,472 millones, por el contrario la intermediación de divisas refleja pérdidas por (10,053) millones.

4.- COMISIONES POR PRESTACIÓN DE SERVICIOS

Las comisiones y tarifas cobradas, muestran un decremento de (361) millones con respecto al trimestre anterior, este decremento se refleja principalmente en las comisiones cobradas de Tarjeta de Crédito por (282) millones y en operación de valores con Sociedades de Inversión por (51) millones. Otros conceptos muestran un decremento neto de (28) millones.

Las comisiones y tarifas cobradas en el tercer trimestre de 2007 ascendían a 5,860 millones, mientras que para el tercer trimestre de 2008 ascienden a 5,562 millones, mostrando una variación de (298) millones, de los cuales (108) millones corresponden a comisiones de Tarjeta de Crédito principalmente.

5.- IMPUESTOS

El Grupo Financiero Banamex y sus subsidiarias consolidadas presentan sus declaraciones de impuestos en forma individual. A la fecha se tienen créditos y adeudos fiscales pendientes con las autoridades, los cuales, en opinión de la administración de las empresas subsidiarias, no proceden.

Los gastos por provisiones para el pago de ISR en el tercer trimestre de 2008 ascienden a 1,557 millones, mientras que para el segundo trimestre de 2008 ascendían a 2,401 millones. El decremento en el gasto por 845 millones en relación al trimestre anterior, se debe principalmente a la aplicación de algunas deducciones adicionales que no presentaron en este tercer trimestre.

Los gastos por provisiones para el pago de PTU en el tercer trimestre de 2008 ascienden a 232 millones, mientras que para el segundo trimestre de 2008 ascendían a 348 millones. El decremento en el gasto por 116 millones en relación al trimestre anterior, se debe principalmente a la disminución en los resultados .

Por otra parte, los impuestos diferidos del tercer trimestre de 2008 ascienden a 596 millones de utilidad, mientras que para el segundo trimestre de 2008 ascendían a 2,955 millones, la variación contra el trimestre anterior por 2,359 millones es originada principalmente por el incremento en los resultados por valuación a mercado de dinero y por el efecto de la liberación de las provisiones preventivas correspondientes al ejercicio 2001 resultado del estudio de materialización de la reserva preventiva global efectuado durante el 2T 2008.

Los impuestos diferidos y corrientes al tercer trimestre de 2007 ascendían a 1,709 millones de pérdida, mientras que para el tercer trimestre de 2008 ascienden a 1,193 millones, la variación de 516 millones, está integrada por 622 millones de impuestos corrientes y (106) millones de impuestos diferidos.

6.- OTROS GASTOS E INGRESOS

Los rubros de otros gastos e ingresos registran operaciones que no provienen del giro principal y normal del Grupo, o aquéllas que siendo del giro principal no se presentan de manera recurrente.

El rubro de Otros Ingresos muestra un incremento de 323 millones en relación al trimestre anterior, explicado principalmente por los ingresos recibidos por la venta de acciones de VISA por 384 millones.

El rubro de Otros Gastos muestra un incremento de 398 millones en relación al trimestre anterior, principalmente explicados por la creación de provisión por 440 millones para reingeniería. Otros conceptos muestran un decremento de (42) millones.

Por otra parte, de manera el rubro de Otros Gastos e Ingresos durante el tercer trimestre de 2007 ascendía a 1,709 millones, mientras que para el tercer trimestre de 2008 ascienden a 1,193 millones, mostrando una variación neta de (516) millones de decremento.

7.- OPERACIONES DISCONTINUAS.

Al tercer y segundo trimestre de 2008 no se refleja saldo en este rubro.

III. OPERACIONES INTRAGRUPO

PRINCIPALES TRANSACCIONES

Las principales transacciones intragrupo al tercer trimestre del 2008 son las siguientes:

Operaciones de Reporto

Grupo Financiero realizó operaciones con Casa de Bolsa Accival por un monto nominal de 6,702 millones mientras que el Banco realizó operaciones con Accival por un monto nominal de 23,730 millones.

Cartera de Crédito

Arrendadora Banamex, tiene contratados préstamos con el Banco por un monto de 1,595 millones, Crédito Familiar tiene contratados préstamos con el Banco por un monto de 3,690 millones y Tarjetas de Crédito Banamex tiene préstamos contratados por un monto de 70,085 millones.

Contrato de prestación de Servicios

El Banco tiene establecido un contrato para la prestación de diversos servicios administrativos, con algunas subsidiarias del Grupo y con el Propio Grupo, por un monto de 4,472 millones.

Renta de Inmuebles

Las Inmobiliarias Bancarias, le rentan al Banco y a diversas subsidiarias del Grupo, inmuebles para la operación propia de las compañías, las cuales tuvieron ingresos por este concepto por 409 millones.

IV. DECLARACIÓN SOBRE LA PREPARACIÓN DE ESTE REPORTE

Los suscritos manifestamos bajo protesta de decir verdad que, en el ámbito de nuestras respectivas funciones, preparamos la información relativa al Grupo Financiero contenida en el presente reporte del ejercicio, la cual, a nuestro leal saber y entender, refleja razonablemente su situación.

Lic. Manuel Medina Mora
Director General

C.P. Ernesto Torres Landa López
Director de Contraloría

Lic. Alejandro Ziri3n Quijano
Director de Auditoría Interna
y Regulatoria

C.P. Carlos A. López Ramos
Director Información Corporativa